安慶新報

安徽郵政管理局執照第六十七號 本報已申請登記

社址：龍門口八號 電話六十二號

（第一三四七號）

報費：零售每份壹角 全月貳元伍角 全年貳拾七元 半年拾肆元 外埠另加郵費 報費先惠

廣告刊例：行別 字數 價目
長行 四十字 壹元貳角五
中行 三十二字 壹元三
短行 二十四字 柒角三
小組 四十字以內 每日壹元三
每行價額起碼 長期優待面議以新五號字爲標準

主席安返首都

（中央社）國民政府汪主席前爲巡視武漢地區、並垂聽政情起見、曾偕同陳祕書長春圃、林宣傳部長柏生、周外交次長隆庠、黃主任自強、祝參謀長晴川、陳祕書鶴琦、羅中央醫院院長廣霖、暨松井最高軍事顧問、岡本中佐等、同乘專機離京飛漢、抵漢後、歷往視察省政黨務、檢閱軍隊學生童子軍、並親臨各方訓話、茲因公畢、偕同隨行人員等飛返南京、各院部會署長官、當時均到場恭迓、主席於軍樂鏗鏘中下機後、即頻與歡迎者頷首答禮、陳祕書長春圃、林宣傳部長柏生等、亦先後下機、乘車返邸休息、

中日文化協會安慶分會成立
褚部長特蒞市參加
高省主席等亦聯袂同來

褚部長

高主席

（本報特訊）國民政府外交部長兼中日文化協會理事長褚民誼氏、暨安徽省政府主席高冠吾氏、以及安徽省民政廳長王震生、教育廳長錢慰宗、社運皖分會副主任委員潘壽恒及隨員等行十餘人、茲因參加中日文化協會安慶分會成立盛典、特於日昨自京乘興運輪來市、當昨（二十四）日上午十時許、興運輪抵埠時、除安慶黨政軍警以及紳商學各界領袖、并其他中日各機關團體代表 齊赴江干登輪迎迓外、其如各機關職員、各學校學生、以及一般市民等、均手持中日兩國國旗、自江干起、迄至吳樾街、法院街等處、分雁行而立、表示熱烈歡迎、褚部長等一行登岸後、遂分乘汽車七輛、並在城外參拜忠魂碑後、即馳抵行轅略事休息、嗣於下午分訪各界人士、據悉、本市各界因褚部長、高主席等爲國宣勞、澤被蒸黎、爰表示赤忱擁護起見、將於日內隆重開催盛大之民衆歡迎大會、

渝蔣召集會議 圖反攻緬甸
…並作空軍防衛協議…

（中央社上海二十二日電）據同盟訊、自日軍牧平緬甸後、因滇緬路之被遮斷、及對印軍事之威脅、聯合國最近頻頻計劃反攻、作奪回緬甸雲南之夢想、蔣介石於此事、在重慶私邸、召集何應欽、白崇禧、商震、陳誠、及英美代表等、舉行軍事會議協議、（一）反攻緬甸作戰作劃、（二）渝軍對雲南越南作戰計劃、（三）聯合國最高機構調整問題、（四）聯合國相互聯絡機構組織案、（五）殘留印度之渝軍行動問題、蔣介石與英美空軍代表會談、協議防禦日本對策、渝方「航空委員會」主任周至柔、並與美空軍代表、赴雲南空軍根據地視察、以期加強空中遊擊戰、

古賀大將 飛抵東京

（中央社東京二十三日電）據某某基地電話、日本新中國方面艦隊司令長官古賀峯一大將、最近轉補横須賀鎮守府司令長官、已自某地乘機來東京、

泰政府將於明年 遣派駐華大使

（中央社仰光二十三日電）泰國自承認我國國民政府以來、兩國關係日臻緊密、據此間中報紙載稱、泰政府將於明年在首都南京、設立大使館、現正考慮大使人選、

日美海戰 百日間雙方損失總計

（中央社東京二十二日電）綜合三次所羅門海戰、即八月七日至十一月十四日、一百日間、日美雙方損失艦艇及飛機確數如次：

美方

名稱	擊沉	重創	輕創	重創或輕創	總計
戰艦	一	一	三	〇	五
航空母艦	四	二	二	〇	八
巡洋艦	二七	五	〇	〇	三二
驅逐艦	二〇	七	〇	三	三〇
潛水艦	九	一	〇	〇	一〇
掃海艇	一	一	〇	〇	二
艦型未詳	〇	〇	〇	三	三
輸送船	一七	六	〇	〇	二三
合計	七九	二三	五	六	一一三

飛行機 擊落或擊創 八五〇

日方

名稱	沉沒	重創	輕創	微傷	損傷	總計
戰艦	一	一	〇	〇	〇	二
航空母艦	〇	一	〇	二	〇	三
巡洋艦	三	〇	一	一	二	七
驅逐艦	六	一	二	〇	〇	九
潛水艦	一	〇	一	〇	〇	二
輸送船	五	一〇	二	〇	〇	一七
合計	一六	一三	六	三	二	四〇

飛行機 自炸及未返防：一〇六 重創二一

分計各海戰之戰果及日方損失如左：

第一次所羅門海戰
（八月七日至八日）

美方損失 巡洋艦十三（沉沒）一（重創）、驅逐艦九（沉沒）三（重創）、潛水艦三（沉沒）、輸送船十一（沉沒）一（重創）、飛行機擊落擊創五十八架、

日方損失 巡洋艦二（輕傷）、飛機自炸二十一架

第二次所羅門海戰
（九月二十四日）

美方損失 大型航空母艦一（重創）、中型航空母艦一（輕創）、戰艦一（輕創）、

日方損失 小型航空母艦一（重創）、驅逐艦一（沉沒）、

所羅門羣島方面作戰
（九月廿五日至十月廿五日）

美方損失 戰艦一（重創）、航空母艦一（沉沒）、巡洋艦三（沉沒）一、驅逐艦五（沉沒）、潛水艦六（沉沒）一（重創）、運輸船六（沉沒）二（重創）、掃海艇一（沉沒）、又受輕創、航空母艦一、飛機被擊落四百〇三架、受輕傷九十七架、受重傷十九架、

日方損失 巡洋艦二（沉沒）一（輕創）、驅逐艦二（沉沒）一（重創）二（輕創）、潛水艦一（沉沒）一（輕創）、運輸船五（沉沒）三（重創）二（輕創）、飛機自炸二十六架、受重創三十一架、未返防七十八架、

南太平洋方面海戰
（十月二十六日）

美方損失 戰艦一（沈沒）、航空母艦三（沈沒）、巡洋艦三（沈沒）、驅逐艦三（沈沒）三（受創）、艦型未詳三（受創）、飛行機被擊落、八十架以上、（其他因航空母艦沒喪失者等合計二百架以上）、

日方損失 航空母艦二（輕創）、巡洋艦一（輕創）、飛機未返防四十餘架、

第三次所羅門海戰
（十一月十二日至十四日）

美方損失 巡洋艦八（內新型二隻）、沈沒）三（重創）、驅逐艦四至五（沒）三至四（重創）、運輸船一（沈沒）三（重創）、巡洋艦三、戰艦二（輕創）飛行機被擊落六十三架被擊破十餘架、

日方損失 戰艦一（沈沒）一（重創）、巡洋艦（沈沒）、驅逐艦三（沈沒）、運輸輪七（重創）飛機自炸三十二架未返防九架、

所羅門羣島第三次海戰 日發表綜合戰果
敵海空軍再受重創
艦船廿四飛機七十餘被擊毀

（中央社東京廿二日電）日大本營發表十日以來、繼續在該島西北作戰中之日海軍、十三日夜、猛炸爪達卡納島敵空軍基地、重創機場及其設施、十四日排除敵軍之反攻、護送運輸船隊、是日夜在該島西北、與敵戰艦二隻、大型巡洋艦四隻、爲基幹之敵增援艦隊遭遇、激戰結果擊沈其補助部隊之大部份、重創敵戰艦二隻、敵艦同南方逃竄、目下判明十二日至十四日以來之綜合戰果、及日方損失如下、（一）擊沉計巡洋艦八隻、（內新型三隻）炸沉五艘）驅逐艦四隻至九隻、輸送船一隻、重創巡洋艦三隻、驅逐艦三隻至五隻、運輸船三隻、輕創戰艦二隻、（二）敵機擊落六十三架擊燬十餘架、（三）日方損失戰艦一隻沉沒、二隻重創、巡洋艦一隻沉沒、驅逐艦三隻沉沒、運輸船七隻重創、飛機三十二架自炸、九機未返防、（按）十二日至十四日以來之海戰名爲第三次所羅門海戰、

美國陣亡 將領二名

（中央社里斯本二十二日電）據海通訊、美海軍部宣稱、斯柯特少將及楊格隊長、均於所羅門海戰陣亡、按斯柯特少將係指揮戰艦、楊格爲旗艦指揮官、

自十一月一日起至十二月一日止，私藏舊幣就要犯法了。持有舊幣的人民，快快拿到中央儲備銀行兌換新幣。

社論 歡迎褚部長

國民政府外交部長兼中日文化協會理事長褚民誼氏，爲參加中日文化協會安慶分會之成立，特偕同安徽省高省主席，王民政廳長，錢教育廳長，潘社運會副主委等蒞臨安慶，中央與省方，對於中日文化協會安慶分會成立之重視，於此可見一斑。

褚部長以外交部長兼任中日文化協會理事長，在茲中日親善的階段，外交是負有調整中日新關係的使命，而中日文化則又是負有溝通中日文化的使命，外交上，文化上，都是導中日兩國於百年大計之途。而且，這兩重重大的使命，都集中於褚一人的身上，以褚氏對和運所具有的先知先覺，這使命的完成，在褚氏是有其絕對的成就的。

國府還都以後，中央大員之蒞臨安慶者，前有國府海軍部長兼陸軍第一方面軍總司令任援道氏，任氏之蒞臨安慶係爲建軍工作之推進，此次則爲褚氏之蒞臨安慶。而褚氏此次的意義，則更爲重大：第一，褚氏此次將於民衆歡迎大會上，直接與民衆接近，使安慶民衆得聆褚氏之訓誨，此對於推進和運上，是具有極其重大性，第二：褚氏參加中日文協安慶分會成立，對於如何溝通中日文化，當有極有價值的指導，以使安慶文協成爲溝通中日文化有力的一環。總之，褚氏此次之蒞安慶，是予人民以深刻的印象，予中日文化有極大的推動，更於和運奠下極堅固的基石。

我們對褚氏表示十二分的歡迎的熱忱之外，又對省方高省主席，王民廳長，錢教育廳長，潘社運會副主委等大員，亦同樣的表示十二分的歡迎。

主席在漢對湘鄂贛豫四省官民廣播

（中央社）國府汪主席此次巡視武漢、民心感奮、日前又向武漢及湘、鄂、贛、豫官民廣播、情詞懇摯、聽者動容、原文如下：

「武漢各位同胞、兄弟今日又得與武漢同胞相見、真是萬感交集、有幾句話想對武漢同胞說、並且對環繞武漢的鄂、湘、贛、豫各省同胞說、武漢地方我經過好幾回了、第一回是在辛亥七月杪、為南北議和來奔走、及至和議告成、清帝退位、民國統一、又於元年三月初、隨着 國父孫先生來過一回、第三回是在十六年四月初、我從歐洲回來、那時候正是國民革命軍北伐勝利、克復武漢之後、進而克復南京、可是國民黨與共產黨的衝突、也到了無可調和的階段了、那時候蔣介石得了南京、便在南京舉行清黨、置武漢於不顧了、我在武漢苦苦支持了幾個月、曾經陷在四面夾攻的地位、卒之於五六月間、北打退了張學良、西打退了楊森、七月間舉行清黨、把共產黨驅逐出國民黨以外、九月間、下兵東南、在南京完成國民黨的統一、這幾個月的艱難辛苦、是我親身與武漢同胞共嘗的、第四回是在二十六年十一月、那時候由七七事變演成八一三事變、以致上海失守、南京危急、國民政府遷至武漢、在十二月初、因德國的斡旋、以為中日事變可以收拾了、無如蔣介石甘心受共產的包圍、一定要抗戰到底、無論我怎樣苦口相勸、終是悍然不顧、因此、把這機會錯誤了去、南京遂告失陷、徐州等處亦相繼淪陷、直至二十七年八月中、方才離開武漢、前赴重慶、這幾個月、不但艱難辛苦、而且危急存亡這種況味、也是我親身與武漢同胞共嘗的、自此以後、我懷着與蔣介石斷絕關係、離開重慶的念頭、及至接連看着武漢失陷、長沙焚燒、廣州丟棄、種種無理的慘劇、我終於下了決心、由重慶赴河內、公開發表我的和平主張、開始我的和平運動了、二十九年三月杪、國民政府還都南京、我於四月間、第五回來到武漢、屈指算來、我和武漢同胞已經有兩年多不見了、想到中國還在危急存亡之中、別的不用說、連全面和平還未做到、怎的不萬感交集呢、大約武漢同胞也是和我一樣感慨的、（上）

主席殷愛同胞溢於言表
武漢軍民深受感召
各就本位上將盡更大之努力

（中央社）主座出巡武漢、已於日昨返京、武漢既屬全國之中心、又為辛亥首義之地、目前且為和平陣地之前線、是以主席對於保障治安、民生等問題、特別重視、此次在武漢除軍政問題以外、對於水災、糧食、墾荒、都市與農村之關係、學校教育及學生狀況、均極表關切、十五、六、七等日、除分別召見軍政黨人員、聽取報告、及指示機宜外、並檢閱憲警、保安隊、及學生凡四次、對軍政人員、及青年團童子軍訓話凡九次、軍事將領聆訓後、更加認識對於軍令統一、軍心團結、訓練部隊、愛護民衆之必要、同具貢獻一切於國家之決心、軍警及保安隊聆訓後、更加認識在大東亞戰爭中武漢處於和平陣地最前線之地位、而愈應緊密聯絡、負起保障地方治安之責任、省市府工作人員聆訓後、更加認識武昌漢口兩地、雖武昌屬於省、漢口屬於市、但必須一致之精神、共同之步伐、以推行中央政令及地方行政、文化團體、新聞團體、青年團體聆訓後、更加認識新國民運動、對於興復中華、保衛東亞之使命、與中日雙方文化思想交流融合之必要、而加緊在第一線上對重慶及共產黨思想戰之努力、青年團及童子軍聆訓後、更加認識新國民運動之意義、以及團體化、紀律化、心口如一、心手如一之精神、尤其領袖於檢閱之際、僅注意操練之精神與形式、即一衣一履之微、足以發覺青年學生困苦之現狀者、亦無不深為關切、此點益更被檢閱者、感激涕下、即尚在稚年之小學生、亦均感覺共在復興中華、保衛東亞、所應有之責任、而矢志於為社會服務、為國家效忠、為東亞盡力、對於領袖之訓示、悅若變亂中家人離散之後、重親慈父之愛撫、而接獲如何向上之指標、主席每次訓示中、特別注意「勇猛精進、刻苦耐勞、興復中華、保衛東亞」之十六字、當聆訓諸人、聽到述說人民痛苦、國家痛苦、要大家更加刻苦耐勞的時候、在水深火熱中之民衆、以及數年來歷盡艱辛、參加和運之同志、由於主席偉大精神之所感召、反覺個人一切之困苦艱難、皆已無形消失、深願更加忍受艱苦、以努力於中華之復興、與東亞之保衛、當聽到勇猛二字之訓示時、大家在戰亂以後之銷沈心境、變而為一腔熱血、當聽到精進二字之訓示時、大家一方面因數年來之努力、荷蒙嘉許而感激、一方面、又覺到以前之努力為未足、未能達成其應有之使命、因此誓必更加努力、以求更多之進步、日昨 主席在武漢廣播、恭聆 主席所講過去之歷史、與現在之局勢之所有聽衆、在萬感交集之餘、莫不感覺中國前途已顯示着光明、而精神愈加奮發、主席此次巡視、有見於武漢各種工作、均比前進步、對於黨政人員之努力、慰勉有加、且深悉各種努力之獲有成就、所賴於友邦方面之協助者不少、深致感激云、

突尼斯
軸心軍據險迎戰
聯合軍三路進兵
柏林否認戰爭已開端

（中央社里斯本二十日電）突尼斯前線消息：突尼斯戰區戰機漸熟、軸心協約兩軍、即將展開一大決戰、由阿爾及利亞向突尼斯進攻之協約軍、先鋒部隊、及埃霍森部下之英軍及美軍機械部隊、兵力約十五萬、另一隊則自波那沿海岸、向比塞大軍港方面進攻、尚有一隊、自波南方二百公里之德貝薩突破國境侵入突尼斯、採取南北包圍突尼斯之作戰、英方消息謂：協約軍先鋒、在比塞大軍港附近、與軸心軍司令部、交綏、德軍司令部、即發表否認此消息、謂軸心陣營部隊、尚未與協約軍接觸、協約軍有否突破國境尚未洞悉、目下之戰鬥、多以集中轟炸兩軍後方運輸為主、空軍之前哨戰漸形活躍、各方面戰況如下：（一）協約國空軍、猛炸突尼斯及比塞大港、軸心軍援軍繼續由西西里抵達突尼斯、尤以德容格斯運輸之活躍、益趨明顯、（二）軸心以天然要港比塞大港為中心、佔有有利地域、扼守寬一百公里之地中海、確保補給路、形欲一鼓擊潰由邊境山嶽地帶來攻之協約軍、軸心軍一部份早已開入某港、完成作戰準備、（三）軸心空軍日昨襲擊駛往直布羅陀之護航輪十六艘、除擊沉其中數艘外、并攻擊由山岳地帶狹路向突尼斯進攻中之陸部隊、予以一創、且轟炸第一線補給地普基港、碼頭上堆積之軍需品、均中彈起火、

西西里海峽展開海空戰

（中央社維希廿三日電）西西里海峽因兩軍均出動大隊空軍、故海戰已烈展開中、據倫敦方面日來報告、德軍已派遣潛艇隊、在地中海方面集中、致聯合軍艦艇遭受莫大損害、并認地中海戰局前途頗難應付、

（中央社瑞典京城廿三日電）據此間所接消息：西西里海峽方面、自前週以來、連續發生海戰、軸心聯合雙方均出動有力空軍、作必死戰鬥、以期獲得突尼斯及西西里海峽方面之制空制海權、

美又撥巨款造艦
力圖補充海軍損失
☆預算共列一百五十億☆

（中央社東京二十二日電）日大本營發表南太平洋海戰之詳報、擊沉敵戰艦一艘、及其他航空母艦三艘、再向世界顯揚日海軍之武勳、並訂正以往之發表、從新發表擊沉英德布萊茲、霍納特兩航空母艦、證明日本之公佈戰果正確、觀此南太平洋之海戰情形、顯示美海軍在諸戰中、於戰績潰滅後、即動員航空兵力、企圖反攻、以航空母艦為中心、編成輪形陣、向日機挑戰、但因日機先發制人、擊落百餘架、但預料美海軍今後愈敗愈將集中兵力、作海上航空戰、再行反攻、華盛頓方面之各種情報亦傳稱：美國正宣傳增強航空母艦陣及海空軍、據此間羅斯福簽名之一百五十萬萬元美元海軍預算內容中亦包含航空母艦二十五艘、飛機一萬四千架之建造案、又將曩時因失火而沉沒之法巨船諾爾曼治號、改裝航空母艦、計劃與美利加號、華盛頓號等豪華巨船、改裝航空母艦、由目下進行中之美建艦計劃觀之、航空母艦本年中有一艘、一九四五年末有六艘完成、共計可建就十艘、特設航空母艦本年中十一艘、一九四三年六艘、一九四九年七艘、共計達十四艘、但美航空母艦大半為日海軍擊潰、目前其補給之方法必為改裝商船、據其宣傳現在改裝之商船有二十艘、建造中之商船設計改為航空母艦有七十艘、由此計有九十艘、由此可知美海軍焦慮之狀、至於此增強計劃、縱能全部實現、但駕駛人員、能否足敷、實為美國極大之苦悶、而日海軍並以不動之陣容及海戰史中傳統之海軍魂、鞏固對策、具有必勝之決意、將擊滅美軍之任何反攻企圖、決不為美國之誇大計劃數字所惑、美國新造改裝之航空母艦、亦必遭受如此次南太平洋海戰中之美艦命運為日海軍擊沉也、

阮貞敏啓事

民國二十九年貞敏與家兄貞誠字詢久因遺產涉訟當經法庭判先父公槐公自置榮陞街房屋變價支配有案並在祖遺公有祀產內暫撥三元貞敏母女生活費將來祀產收益如有增加貞敏母女之生活費亦隨之增加且在安慶新報上登載三牌樓府東街國貨街各處房屋均係祖遺祀產任何人不得私行典押變賣近聞有人勾串盜買盜賣三牌樓七、十九、二十一、府東街三十三、三十五等號情事一俟偵察確實定予法律解決特此鄭重聲明

施尊素堂緊要啓事

啓因本堂原有之屋產一所坐落於呂八街三號前於民國十一年十一月間憑中租與陳德貞開設東亞大社租約載明以二十年為期現在算至本年夏曆十一月十六止業已滿期應即收回原產自陳某經租期內如有轉租典押一切手續概由陳德貞負責清理期滿之後該屋租賃人應向本堂接洽承租換立租約以清手續特此登報鄭重聲明

中國合作社安慶分社收兌舊幣通告

[illegible]按此次收兌、係為最後一次、將來決不展期、凡屬和平區域居民、自宜嚴切注意、不容稍忽。務於限期內、將所持舊幣、就近攜往上列各地點、照額掉換、是為至要！

安慶劇場

十一月廿七　晚上七時一次
其日　下午二時一次　晚上七時一次

◀本期獻映●國語巨片▶

（聯合）王元龍　黎灼灼　王乃東（主演）

古國人妖

水寶晶球　一天窺下
●飛氈寶獸翱翔天空●
佈景偉大金藍蘋果起死回生

注意下期開映　鐵窗紅淚　陳燕燕　梅熹　合演

本市中日各界人士 熱烈歡迎外交部長

（本報特訊）安慶黨政軍警教育稅務紳商各界、茲因國民政府外交部褚部長、暨皖省府高主席、王民政廳長、鐵教育廳長、省社運會潘主任委員、併外交部秘書潘子修、中日文化協會總幹事張覺先、中央黨部秘書廳第二處長沈留聲、外交部專員顧舜華、外交部交際科長徐義宗、外交部高秘書、中日文化協會幹事王志仁、常事委員會副官張關福、皖省社運會科長徐敬義、與日本方面池田總領事、野村調查官、蚌埠特務機關總務主任二村穰、文教系主任篠泰等一行、因參加中日文化協會安慶分會成立典禮之蒞市、實爲安慶文化界光榮燦爛之歷史、尤其際茲大東亞戰爭節節勝利、全面和平行將實現之時、政府偉人、奔走和運、爲國宣勞、豐功偉蹟、益足感戴、職是之故、爲表示熱烈隆重之歡迎起見、除全市各界商店住民、一律懸旗結彩、張貼標語、紮製松柏牌樓、用以熱烈歡迎外、各界領袖與各校學生、均手持歡迎旗幟、鵠立江干以及馬路兩旁恭迎啓載遙臨、記者頃就歡迎各節、約略誌之於后：

★……代表晉謁……★

昨日上午十時許、當輪運抵埠後、各界歡迎人員鵠立於躉輪、祥一一投刺登輪晉謁、祥公推本縣馬雲鵬縣長爲總代表、當由馬縣長引導登輪、時值駐節本市友邦軍政最高當局、亦與部長等會晤、是以在各晉謁人員脫帽致敬、部長起立席等茶禮略事寒暄後、遂各告退、

★……學生獻花……★

部長與主席暨隨員等一行、於十二時登岸、諸部長衣以大禮服、是時岸上歡迎樂隊、立即高奏音樂、除歡迎人員一致向部長行最敬禮外、所有模範、吳樾兩小學校女生等、手捧鮮花向部長敬獻、並道：「敬獻鮮花、代表兒童赤心、恭祝部長萬福」、部長頷首接納、笑容滿面、流露有無限歡欣與愉快、

★……默禱先烈……★

部長等一行分乘汽車七輛、另外有警備卡車二、沿途由中日軍警戒備、警衛森嚴、本市警局宗繼舜局長亦躬親袖以警衛臂章、担任指揮、車抵華中門外、部長等遂下車轉至忠魂碑所在、向和平先烈、虔誠默禱禮畢、繼即乘車入城、

★……路旁歡呼……★

當褚部長等所之乘汽車、由江干入華中門、經新市路、直驅慶雲街、轉吳樾街、過孝肅路、由法院街到達行轅廣所、所經過之馬路兩旁、萬頭攢動、旗幟繽紛、學生與市民等、三呼萬歲、聲震耳膜、此外惟莊嚴恭謹之態、靜肅無嘩、足見人民衷心愛戴之一斑、實非筆墨可以言宣也、

文化協會 今晨舉行開幕儀式

（本報特訊）中日文化協會安慶分會、茲以籌備就緒、定於今晨十時舉行成立大會、暨當選理監就職典禮、

推進各縣社運 強化復興工作 省社運會派員視察

（本報特訊）安徽省社會運動指導委員會、爲明瞭皖南各縣社運工作狀況、便於指示今後推進方針、宣揚大東亞保衛戰之眞意、督促民衆努力復興工作起見、特由該會潘副主任委員率同視察徐敬義、就參加本邑中日文化協會成立典禮之便、蒞臨懷甯、東流、望江、銅陵、桐城、繁昌、無爲、貴池、蕪湖、當塗等十餘縣視察、茲悉、徐氏業於日前搭信丸抵此、同來者、尚有省會籃球隊、選手十人、已分向各方連絡中、刻潘副主任委員已隨外交部長、高主席、民教兩廳長蒞臨懷邑、即將分別赴各地視導、並聞此行更將督導懷、東、望等七縣黨務推進工作云、

鹽斤到埠 民食無虞

（本報訊）自鹽斤到埠、各鄉人民食鹽、中國合作社安慶支社統籌之下、現時已經分發各地分售、不日即將配給於一般鄉民、於民食前途、絕對無虞、至於本市人民食鹽、茲已由食鹽配給科趕製購鹽憑證、一俟發下、即可憑證購買云、

慶祝中日新約一週 定期開催辯論大會

（本報訊）查中日基本條約締結以來、瞬將兩載、東亞和平之新建設、固已實現、而中日永久共存共榮之基礎、亦經奠定、聞青年團方面、茲以值該條約締結二週年之時、若不擴大紀念、則不足以資慶祝、而張大東亞偉跡、故經計劃之下、定期主催「中日基本條約締結二週年紀念辯論會」云云、

日語夜校 通告招生

（本報訊）懷甯醫院院長高山盛、爲造就有志學習日語之人材、以資促進中日之提攜而開辦之懷甯日語夜校、聞經籌劃之下、已得安慶特務機關暨懷甯縣教育局之後援、茲已規定高級初級男生各一班、另外初級女生一班、並於日昨正式通告、定章宅巷九號爲報名地址、

安慶金融組合

營業科目

各種存款　各種放款　匯兌　押匯

取引銀行　上海（漢口）中日實業銀行

安慶育才街十七號　電話五四番

安慶總商會通告

查本會商店月捐當實行新幣時期即經規定按定額九折收取新幣茲因入不敷出經提交三十二年第三次本會董監暨各業主席代表緊急聯席會議議決自十一月份起照定額十足收取新幣除記錄並行知各業公會代表轉知外合亟登報通知希各業商店一體遵照以維持會務爲重勉力如照付是爲至盼

安慶體育大會 今日開始舉行

（本報特訊）安慶體育大會、經懷甯國體育會籌備之下、支會積極（二十五）日舉行初賽、定於本月二十五日舉行初賽、二十六日舉行復賽、聞其比賽節目、計決賽、二十五日上午十時、集合舉行開幕式、下午三時懷甯對蕪湖、四時湖口對大通、（以上地址振亞操場）、二十六日上午十時蕪湖對蚌埠、十一時湖口對大通、（以上地址第二體育場）、下午三時蚌埠對懷甯（以上地址振亞操場）、此係屬於籃球方面者、至於友邦方面之野球、棒球比賽、均於二十五日在第一體育場比試、又聞安慶特務機關振風籃球隊、定於二十七日上午十時與蕪湖隊、下午三時與蚌埠隊作友誼之比賽、按以上之中日各項球賽、爲本市空前盛舉、想屆時熱烈、定可預卜、

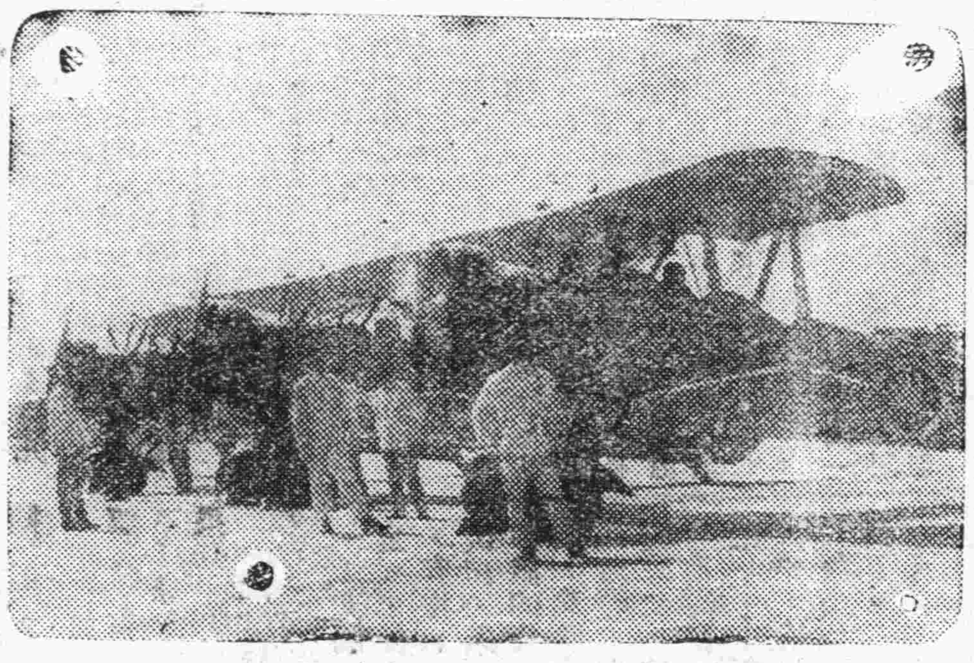

大東亞戰爭一週年紀念徵文啟事

日本自去年十二月八日開始殲滅英美之聖戰以來，瞬屆一年，而日軍在此一年間曾以破竹之勢，擊滅英美荷之陸海空，並將數百年來搾取東亞壓迫東亞民族之英美勢力完全掃蕩，驅出於東亞之外，東亞民族之解放，今非僅爲觀念上之文字，業已表現爲具體之事實，故十二月八日爲我東亞民族永值紀念之日，本報特發起徵文，以爲紀念，希望各界人踴躍應徵，茲訂徵文條例如左。

（一）徵文內容：

僅照下列三項舉出名稱日期無須發揮宏論。

（一）列舉日本擊沉之英美主力艦與航空母艦之名稱及其總數（包括其艦名未發表者在內）。

（二）記載英美荷侵略東亞之根據地香港，馬尼刺，新加坡，巴達維亞，仰光之沼落日期－例如香港何月何日陷）。

（三）列舉大東亞戰爭開始後，日軍佔領之英美澳各國屬領地名（例如荷屬哌哇）。

『備註』以上各項均以日本大本營公佈者爲標準，可以詳細參閱本報。

（二）截止日期：應徵稿件定於十二月四日截止。

（三）發表日期：應徵稿件經錄取者定於十二月八日在本報發表。

（四）應徵稿件請寄安慶新報徵文部收

（五）獎金

一等	一名	二〇〇元
二等	二名	各一五〇元
三等	三名	各一〇〇元
選外佳作	十名	各二〇元

以上獎金及獎品於應徵稿件錄取發表後五日內發給。

民衆劇場揭示牌

慶祝中日條約　特別節目

劇……鴉片戰爭

幻燈廣播

本日繼續公演

主演懷甯縣宣傳股

導演及說明江質清

編劇魏建新

其餘尚有京劇播音

實現東亞和平

公開免費　歡迎參觀

時間：自七時起至九時半止

地點：利民街居留民營水池前廣場

主催者：懷甯縣宣傳股

（如遇天雨節目順延）

中國合作社安慶支社通告　字第　號

案查本支社現在運到各種捲烟定自十一月二十三日起開始配給每一社員得憑所執股票購領一條所有各種捲烟牌名及價格分列如下

捲烟牌名	每條價格 軍票	每條價格 儲備票	每盒價格 軍票	每盒價格 儲備票
紅錫包	一七、五〇	九七、二三	、三五	一、九五
前門			、四一	二、二八
全祿	四、七五	二六、三九	、一九	一、〇六
指南	四、〇〇	二二、二三	、一六	、八九
吉祥	三、五	一九、四五	、一四	、七八
金槍	四、五〇	二五、〇〇	、一八	一、〇〇
紅玫瑰	三、二五	一八、〇六	、一三	、七三
金大樓	五、二五	二九、一七	、二一	一、一七

此外尚有砂糖並准每股再給一斤仍照原價但須搭配指南五盒除通告外恐未週知特再通告凡我社員務於本月末日以前來社購買逾限即認作自行放棄幸勿自誤是爲至盼

票戲觀光記

晏景琪

兩星期的義務戲，眨眨眼就過去了，我在這兩星期當中，誠如尖記者所云差不多日日爲大東亞劇場的座上客。愧我對於京劇素無研究，雖不時涉獵其間，終無心得可言，關於此類劇評的文字，自不敢率爾操觚，而免遺方家之譏，然而編輯先生又殷殷囑爲寫稿，不得已祇好將觀光所及，拉雜寫出，以爲塞責云耳。

此次平劇研究社諸票友，應大東亞劇場之敦聘參加演出，其成就雖未臻若何美滿之境，但較之去歲兩度票戲，則又不可同日而語。

抱月軒主參加於最末一日之四盤山中貼演全部鐵鏡公主，可說是出人意料之外。龍山居士於十二日與劉振聲曾經貼演過一次坐宮後，卻堅決表示不再復演，可是如此一來，公主一角就成了懸案，因此軒主自告奮勇，頂替了公主一角。不過軒主身負票戲中的全權職責，一方面要張羅一切事務，一方面又撥冗登台，這種精神，實在足資矜式。

抱月軒主與眠琴館主，他們歷票有年，可說是票界中的行家，所以唱做等等都能循規蹈矩，不苟不亂，如果贈之以「旗鼓相當」，則正是恰到好處。

胡恩煥的武家坡比較借東風，在實際上表現出來的，是要高勝一籌；夏強於同日臨時貼出草橋關，此劇在他自己不擬貼演，但是經過朋儕們的一再鼓勵，又復一顯身手，這在一般觀衆的心目中，當然認爲是「奇峯突出」，其實他自己是「胸有成竹」。

方子祥演過連營寨後，也犯了與龍山居士一樣的毛病，同時，也爲了有點貝病，因此火牛陣一劇，在無形中就停擱下來。

四盤山一劇，在預報中是書着全體票友來會串的，可是到了臨時，大家都不願登台。然而有一般人在想登台，結果登不上台！

此次票戲戲碼雷同者獨多，除四齣坐宮不計外，餘如鎖麟囊，郭韻良的轅門斬子；馬少雲，郭韻良的法門寺；薛碧雲，萬美容的女起解；鎖麟囊，薛碧雲，萬美容，萬美華合演的梅龍鎮等都是兩齣。

票戲結束後，大東亞劇場又貼以郭韻良的空城計，筱陳鴻聲的捉放曹，郭檢勝的奇冤報，這三齣戲都是鬚生正工戲，三個小妮子，各有所長，結論是：「平分秋色」。票戲以後，再來上這一套，我想一則是給觀衆們換換口味，一則也是大東亞劇場的「生意眼」！

有人主張以全體童票，全體童伶合串一齣戲，這不但爲一般觀衆所愛看，大東亞劇場一定也所樂行。

寫到僅僅如此，就此停筆。

行家

梅蘭芳的「手」

此翁。

中報「星期游藝」載二虫居士的「梅蘭芳的手」，茲以不避「抄襲」之嫌，把其中關於梅蘭芳的手，而得到的榮譽，錄在下面：

梅蘭芳在蘇俄表演時，蘇俄報的批評是：「梅氏眉目傳情，及其手部與全身之苗條姿態，能令人忘其一切。」

莫斯科紅報夕刊曾有下列的記載：「梅蘭芳之手，實爲吾人向所未悉之表演力利器，此手自長袖伸出時，其美麗不啻嘗鑒中國之古畫雕刻。」

美國有一位美術家，專研究手的美觀，他覺到了梅手的美姿，連看了幾天戲，專爲看手而去，並特地請人介紹，把梅手照了像片。

更有羅森城一位名雕刻家，特爲梅氏塑了幾種手的姿勢。

梅蘭芳在中國人的耳目中，只覺其唱得好，與扮得好而已，但在外國人的耳目中，他們聽不懂中國戲，固然梅蘭芳扮得好，但這種美，是不合於西洋人的口味的，想不到梅蘭芳的手，竟獲得這樣的讚美與榮譽。

梅蘭芳的一切都够人羨慕的，張謇，孟小冬，都歡喜他！

王熙春重返銀幕　『梅孃曲』中現色相

王熙春自演「樂園思夢」後，就沒有上過銀幕，中聯成立，適值王熙春新婚燕爾，婚後復遠赴南京，度其蜜月生涯，靜極思動，更復醉心於影迷般一切，乃於上星期報到加入中聯。

中聯目今影壇統一製片樞紐，男女演員雖多至二百名，在大量攝製生產下，人才之需要仍是感到不够支配，這王熙春之報到，這在整個影壇是深可慶幸的。

居光啓自導演「並蒂蓮」後，即編寫「梅孃曲」劇本，此一悲劇型，原定由陳燕燕主演，後因陳燕燕連演若干悲劇片後，爲身心調劑起見，要求公司改演喜劇角色，「梅孃曲」的角色就這樣而因循下來。王熙春加入中聯，對於居光啓是感興奮的，他們原來是合衆公司的同事，合作的機會，不在少數，以王熙春婉孌多姿演梅孃曲一角是最適合的一個，美麗的小鳥醉倒在銀幕下的觀衆是必然的事。

現在「梅孃曲」已經開拍了，男女主角王熙春嚴俊，憑着他們天賦清晰的京片子，舞臺經練深湛的演技，驚人的成就是意中之事無疑了！（楓）

銀花

蘋丹

★顧蘭君新作「母親」，由舒適導演，與梅熹分任男女主角，顧蘭君演寡婦角色，一時失檢致犯罪刑，梅熹飾一律師，拘謹矜持，頗爲切合，二人個性有助於家庭教育者頗多。

★徐欣夫導演的「春花秋月」，又改名「斷腸風月」，顧名思義，是爲一大悲劇無疑，演員有李麗華的秦雲，黃河的巢在梧，王丹鳳的倩倩，顧梅君的單妹，王萍的沈鳳華，姜明的趙順，殷秀岑的胡胖子，按李麗華與黃河在「寒山夜雨」後，還是再度合作，說不定還一對將是銀幕上的情侶了。

★李香蘭與陳雲裳在「萬世流芳」中，是同場演出的，李香蘭演的是鳳姑，陳雲裳演的是靜嫻，她倆人已經在三角地攝影場礁頭背景是在部居尼菴中，這一天張善琨曾親自到場執行導演。

★高占非爲了主演「萬世流芳」中的林則徐，而剃成和尚頭，然而因此卻影響到原來要演的「水性揚花」及「賢父孝子」兩片，除「水性揚花」已由徐立代演外，「賢父孝子」只得暫緩開拍。

★岳楓將導演的「賢父孝子」展期，「芳華虛度」又完成，所以提前先導演「自由魂」，這部據岳楓談，是當年「逃亡」的氣魄。

★方沛霖的「凌波仙子」，演員陣容計開：李麗華飾何碧娜，顧也魯飾王彥文，嚴俊飾老馬，周起飾王大人，章志直飾何牛。

★鄭小秋導演之「試妻記」，演員有周曼華的唐汝華，嚴化的楊秋聲，梁影的李慧英，周起的錢律師，徐莘園的唐伯南，龔稼農的吳適，袁紹梅的徐夢蘭等。

★楊小仲正式與袁美雲合作的「孽海歸帆」一案已開拍，顧名思義，知道是以悲劇作輪廓而以團圓作結束，主演者除袁美雲外，尚有徐立，孫敏，歐陽莎菲，王蕾，司馬丹等。

★張石川繼「不如歸」後的戲是「夫婦之間」，業經開始攝製，該戲由舒適以小生姿態獨擔一面演出，助演的女主角計有楊柳與王苑中，（按王苑中即前曾在藝華演過「刺秦王」，「觀世音」的紫薇）。

「捧」的閒話

。赤子。

「捧角」之風，一度消沉，近來又告「死灰復燃」！

★　★　★

要人家燉了兩隻老母鷄，兩隻豬肚子，預備去捧牌，結果連一個鬼影子都沒有看見，反讓未捧牌的人消受去了。此之所謂「捧角」，眞是冤哉枉也！

★　★　★

穿了纔不過幾年的兜襠褲子，居然充起大人來胡天胡地的去「捧角」，事先也該撒泡尿去照照自已，免得現出狐狸尾巴，讓人家笑話！

★　★　★

有人以捧牌爲榮事，其實大謬不然，蓋以此對角兒報效之處，與孝子賢孫何異？

★　★　★

「捧角」云乎哉！「衣冠禽獸」者可以休矣？

欲得明星照片嗎？

攝影名家杜鰲主辦影迷服務社發行各種明星照片數百種並代索明星親筆簽名照片歡迎各界影迷函詢即選該社並發行中國第一本趣味影刊「電影圈」彩色精印每份定價四角歡迎預定上海郵箱二〇二號影迷社

小廣告

啓者鄙人不慎將衛縣漁會會員第一六八號證章校補無意遺失除向漁會補發外特此登報聲明作廢　丁憲存啓

啓者蕭家橋十八號第四坊十四保甲余爾正三十才於本月二十一日因事外出途中不慎將本縣民證遺失除呈請補領外特此聲明作廢　余爾正啓

啓者昨日鄙人由華陽行至安慶途中不慎將船號番號民證第一號船公會三民補領證遺失二八呈報外特此登報聲明作廢　船戶楊德運啓

啓者昨日因事外出行至東門內途中不慎將本人上海市民證遺失除呈請補領外特此登報聲明作廢　斯龍飛啓

商情

皖南縣十一月份中旬人民日用物品價目表

米業（每担價儲備）

上色米	一六〇、〇〇〇
中色米	一五五、〇〇〇
下色米	一五〇、〇〇〇
糯上米	二〇〇、〇〇〇
糯中米	一八〇、〇〇〇

雜糧業（每担價儲備）

黃豆	七〇、〇〇〇
苞蘆	六五、〇〇〇
小麥	一〇〇、〇〇〇
大麥	六五、〇〇〇
蠶豆	七〇、〇〇〇
安豆	九〇、〇〇〇
芝蔴 白	二四〇、〇〇〇
芝蔴 黑	二二五、〇〇〇
紅豆	九五、〇〇〇
菉豆	九五、〇〇〇
菜子 大	一七五、〇〇〇
菜子 小	一四五、〇〇〇

肥皂（每箱價日金）

固本	四四、〇〇〇

稻糠	三六、〇〇〇（儲備）
碎麥	二五、〇〇〇

柴業（每個價儲備）

大柴	二、五〇〇
中柴	一、五〇〇
小柴	一、〇〇〇

蛋業（每個價儲備）

雞蛋	二〇

醬業（每斤價儲備）

原醬	一、五〇〇
蠶豆醬每斤	一、八〇〇
豌豆醬每聽	一、四〇〇
大椒麵每斤	一、[illegible]
衛生醬油每斤	九〇〇
雙套醬油每斤	八〇〇
醬筒瓜每斤	一、八

麵業（每擔價儲備）

土麵粉	九五、〇〇〇
乾機麵	一〇五、〇〇〇
掛麵	一一〇、〇〇〇
燒餅	一〇、〇〇〇
潮機麵	八五、〇〇〇
苞米粉	五四、〇〇〇
切麵	八五、〇〇〇

（每袋價日金）

綠塔牌	一二、五〇

豆付業（每塊價儲備）

老豆付	〇、三〇
白豆干	〇、〇五
醬豆干	〇、〇五
千張每張	〇、〇二

酒業（每斤價儲備）

[illegible]酒	二一〇、〇〇
五加皮	二一〇、〇〇
米酒	一五〇、〇〇

南貨糕燭業（每斤儲備價）

雞蛋糕	六、五〇
椒桃片糕	七、〇〇
小方片糕	二、〇〇
大方片糕	六、四〇
苔條餅	六、〇〇
橄欖餅	四、五〇
尖餅干	四、〇〇
方餅干	四、〇〇〇
核桃酥	五、〇〇〇
蘇式點	五、〇〇〇
廣細點	四、〇〇〇
糕果	六、〇〇〇
杏仁串	四、五〇〇
洋鐵餅	四、〇〇〇
[illegible]	[illegible]
龍鳳餅	三、五〇〇
蔴餅	三、五〇〇
大玉帶糕	八、〇〇〇
五香瓜子	四、四〇〇
甘草瓜子	四、八〇〇
薄荷糕	五、〇〇〇
松仁糕	六、〇〇〇
橘紅糕	六、五〇〇
中方片糕	四、〇〇〇
杏仁酥	六、〇〇〇

金融

軍票　進十八元一八　出十七元八八

其他各種物價此次所未改定者仍遵照上月評價委員會在本報所披露之原價相同

大東亞劇場

日戲新幣二元、夜戲新幣四元

碼劉八劉王劉　文武花衫　呂艷香　王呂何陳羊九

勝春麟同慧麟　劉錢　少艷玉鴻得麟

全童童琴綠童　振馨月　樓紡芳鳳馨青童

▲日戲▼　佳座無多　請君早臨

▲夜戲▼　太白醉酒　女起解　三叉口　盤絲洞

懷寧醫院

主治　內科　外科　婦產科　小兒科　花柳科　戒烟

設備　男女病室　空氣流通　看護伺候　設備完善

院長高山盛謹啓

院址：安慶韋家巷九號　電話：第一四九號

恆裕商店郝鳳銓啓事

啓者本號店戳以及本人圖章對於任何事件概不擔保至於以前担保者只自登報日起聲明無效此啓